

GUILLAUMES

RACONTE MOI...

" Un pays qui se laisse
amputer de son passé se
laisse amputer de son
âme."

Thierry Maulnier

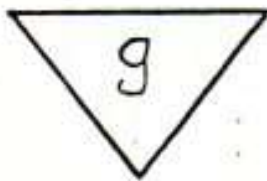

16,00

DIRECTEURS DE LA PUBLICATION : DAVID Jean-Paul CLENCHARD Elisabeth

Imprimerie STIMPS 11 bd Auguste Raynaud

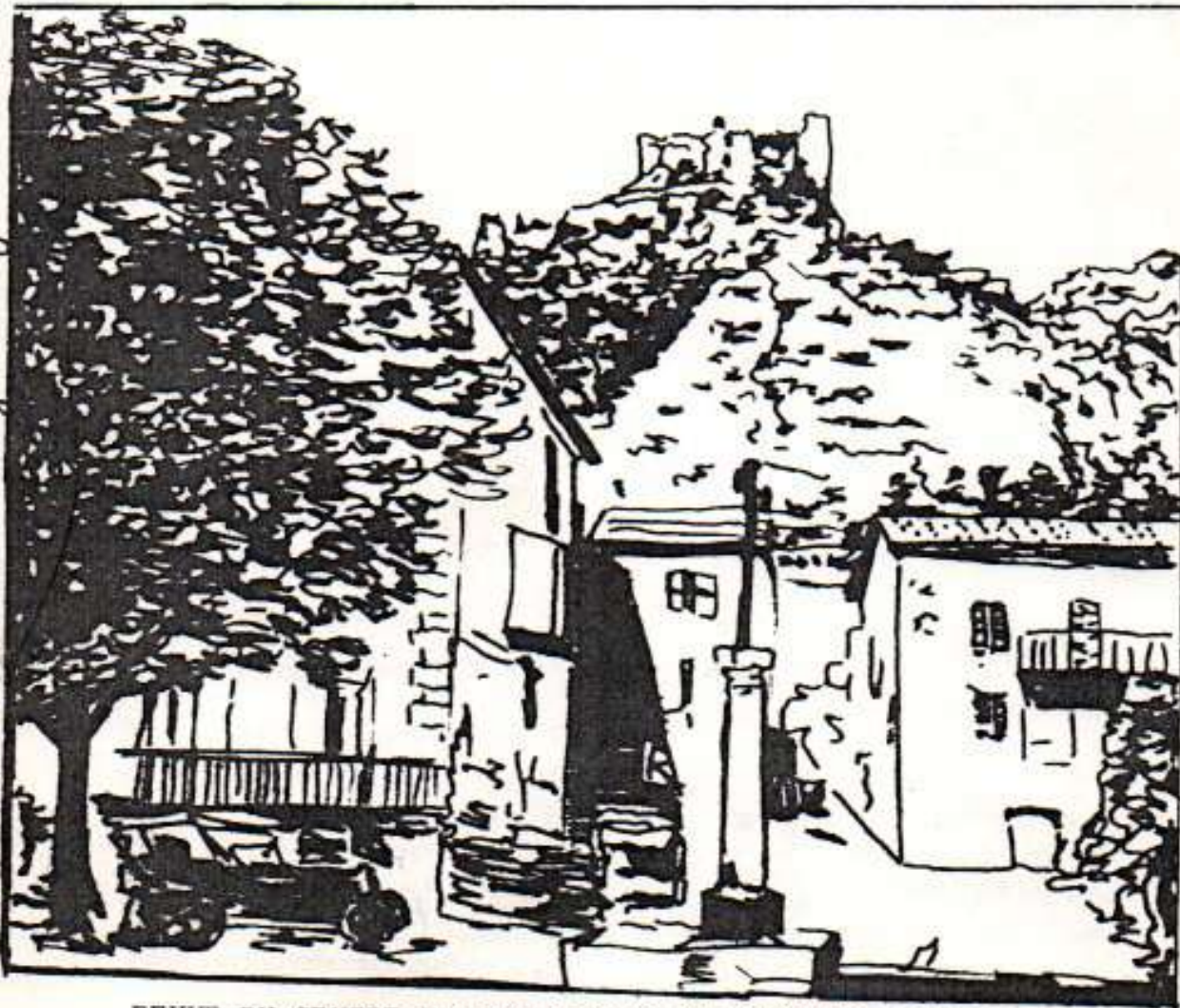

REVUE DU CENTRE DE RECHERCHES ET D'ETUDES DU PAYS DE GUILLAUMES

EDITORIAL



Nous fêtons cette année le troisième anniversaire de notre publication et c'est l'occasion de faire le point et de réfléchir sur notre action passée et à venir.

La fidélité de nos lecteurs nous a permis de poursuivre notre tâche et je voudrais remercier tout particulièrement nos abonnés, disséminés à travers la France, pour qui notre revue demeure le lien privilégié avec notre village. Sans leur confiance nous ne pourrions continuer.

Merci à la municipalité et à Madame le Maire qui nous a accordé cette année une subvention de 1500 francs, pour nous permettre de financer le déficit de notre publication et de pouvoir organiser dans les mois à venir un certain nombre de manifestations. Ce geste qui nous est allé droit au coeur peut être considéré comme la reconnaissance officielle de notre action en faveur de Guillaumes.

Merci également à toutes les personnes qui nous ont aidés au cours de l'année écoulée, soit matériellement soit financièrement et qui ont tenu à conserver l'anonymat. Merci enfin à tous ceux qui ont participé à nos manifestations ou ont collaboré à la rédaction de notre journal.

En ce qui concerne la revue, il conviendra pour les prochains numéros de trouver le moyen de faire participer davantage encore la population et les différentes associations du village.

Concernant les manifestations, outre celles déjà organisées et qui ont désormais pris place dans les traditions guillaumoises, nous essaierons de trouver des idées nouvelles et d'y associer également les habitants des hameaux.

De plus certains projets sont à l'étude et nous vous en ferons part en temps voulu.

A la recherche d'un dynamisme renouvelé, nous comptons beaucoup sur le soutien et la participation de tout un chacun pour oeuvrer ensemble dans l'intérêt de notre cher village.

Espérons que l'année 1988 sera prometteuse pour Guillaumes et ses habitants.

DJP

NB : Ce numéro, qui sortira le 13 mars 1988, sera notre façon de participer à la IIIème semaine culturelle provençale. Le thème choisi permettra sans nul doute de lancer un intéressant débat et de démontrer l'attachement de Guillaumes à la Provence.

DE TOUT
UN PEU

A L'ECOUTE DE



VOS SOUVENIRS...

AC

LES RAYOLES

Dieu des gourmets, toi dont souvent
J'éprouvai l'heureuse influence
Fais que je puisse dignement
Chanter les mets par excellence!
Que mes accents soient purs et pleins!
Que sublimes soient mes paroles!
Répands le sel à pleines mains
Sur des couplets pour les Rayoles.

De l'âge d'or heureux produit
Et la gloire de la Provence,
La Rayole est le plus beau fruit
Du plus beau climat de la France.
L'ambrosie est le mets des dieux;
De ce mets, Jupiter, tu raffoles;
Oh! qu'il serait fade à tes yeux,
Si tu connaissais les Rayoles!

De l'inventeur de ce ragout
Que la science était profonde!
Ce mets, lui seul, tient lieu de tout;
Censeurs superbes, qu'on réponde!
Quand les cuisines de grand ton
N'ont pas trop de cent casseroles,
Que me faut-il? Un seul chaudron
Où nage un millier de Rayoles!

De ce mets l'heureux inventeur
A Rome aurait eu des statues.
Ce mets est le réparateur
Des forcés de l'homme abattues;
Tel, le matin, est sans pouvoir
Ou n'a de vigueur qu'en paroles
Qui devient superbe le soir
Quand il a mangé des Rayoles.

Pour les vieillards, pour les enfants
C'est bien le mets par excellence,
Car pour manger il faut des dents;
Tout prouve ici ce que j'avance.
Il faut des dents pour les gâteaux,
Il en faut pour les coquillages,
Pour les truffes même il en faut;
Il n'en faut pas pour les Rayoles!

Convenez-en: dans ce ragout
Saveur et parfum, tout abonde;
Froids raisonneurs qui frondez tout,
Par un mot que je vous confonde.
Si boire est le plus grand plaisir,
Sera-ce un plat de poires molles
Qui m'en donnera le désir?
Non! Mais un bon plat de Rayoles.

A nos dames qui font si bien
Les honneurs d'une bonne table,
Dieu juste ne refuse rien!
A tous leurs vœux, sois favorable!
Mais si l'équité, la raison
Jusqu'à toi portent mes paroles,
Protège surtout la maison
Où l'on fait le mieux les Rayoles!

Vous trouverez plus d'un défaut
Dans ma petite chansonnette;
Vous pouvez le dire tout haut,
Entre nous liberté parfaite.
Si vous prétendiez néanmoins,
Choqués de quelques hyperboles,
Me fermer la bouche, oh! du moins!
Que ce soit avec des Rayoles!

Honoré BLANC

L'Echo des Alpes - Bluettes gastronomiques et
sentimentales -
A Paris, Librairie de l'Industrie, Rue St Marc Feydeau,
n° 10, et chez Ponthieu et Cie, Librairie Palais Royal,
Galeries du Buis (1827)

Un grand merci à Madame Paule BLANCHET née BAUDIN
qui a bien voulu porter à notre connaissance ce beau
poème qui illustre si bien le Noël guillaumois et ses
traditionnels raviolis de courge à la sauce de noix.

L ECOLE A GUILLAUMES AU MILIEU DU 19 eme SIECLE

Nous publions ci-après, les listes des enfants de Guillaumes, Saint-Brés et Bouchanières, scolarisés dans les années 1855-1856-1857-1858.

Les guillaumoises retrouverons très certainement avec intérêt les noms de leurs aïeux.

LISTE DES DEMOISELLES QUI ONT FREQUENTE L'ECOLE COMMUNALE DU 2 JANVIER 1858 AU 14 JUIN 1858.

Ortance SALICIS fille de Florantin SALICIS (docteur)
Eugénie CHARPENTIER fille de Montin Louis CHARPENTIER
Louise BOYER fille de Jean-Baptiste BOYER
Valérie BOYER " " "
Appolonie DURENDY fille de Pierre DURENDY
Marie Anselme fille de Riche ANSELME
Pauline PAYANY fille de Jean PAYANY
Rosalie TOCHE fille de Joseph TOCHE
Ursule PEBRE fille de Allexandre PEBRE
Rosette RICHERME fille de Pierre RICHERME
Josephine REMI fille de Jean REMI
Marie PONS fille de Pierre PONS
Caroline RENCUREL fille de Louis RENCUREL
Françoise PIANAVIRO fille de PIANAVIRO brigadier
Justine RICHERME fille de Laurent RICHERME
Virginie ROBERT fille d'Etienne ROBERT
Rosette GENIEY fille de Joseph Simon GENIEY
Virginie RENCUREL fille de Philipp RENCUREL
Adèle DURENDY fille de Louis DURENDY
Marie ROBERT fille de Joseph ROBERT
Olimpie SALICIS fille de Florentin SALICIS (docteur)
Jeanne VIALE fille de monsieur VIALE Juge de Paix

- 7 -

Instruction primaire

Année scolaire 1855 56

3^e Classe 2^m Division

2^m Classe 2^m Division

1^{re} Classe 1^{re} Division

Robert Etienne
Naboty Pierre
Durand Alfred

1^{re} Division

Pierre Argonne
Gisard Stanislas
Paulin Stanislas
Joseph Louis
Guske Stanislas
Olivier Pauline
Honorat Louis
Joseph Pierre

Jean-Baptiste Apollon
Etienne Stanislas
Honoré Jules
Joseph Don
Philippe Coche
Joseph Guin
Honoré Don
François Don
Jean-Baptiste Bon

1^{re} Division

Victorin Robert
Pierre Robert
Gusard Stanislas
Louis Raymond
Alexandre Lambert
Joseph Guin

Joseph Roger
Justin Clément
Louis Durand
Michel Paul
Simon Richomme
Jean-Baptiste Guin
Louis Don

2^m Division

Philippe Stanislas
Honoré Coche
Joseph Coche
Charles Pierre
Jean-Baptiste Stanislas
Jean Don
Victorin Stanislas
Jean-Baptiste Stanislas
Hortense Agnès
Constant
Antoine
Antoine

L'Instituteur G. G. G.

- 8 -
 École Communale de Guillaumes

C. L. Les élèves qui ont rejointe l'École pendant l'Année Scolaire 1896-97

3^m Classe 2^m Division

2^m Classe 2^m Division

1^{re} Classe

Hubert Piss
 Duandé Alfred
 Angelon Joseph

René Piss
 Louis Tribaud
 Victorin Tribaud

Victorin Tribaud
 Jean B^t Tribaud
 Jean Don

1^{re} Division

Guillemet
 Paulin Tribaud

Philippe Clavel
 Raphaël Agnichy

Piss Joseph
 Louis Tribaud
 Joseph Piss
 Honoré Piss +

Alphonse L. Tribaud +
 Joseph Guin
 Joseph Allier

Guillemet Piss
 Marius Piss
 Jean B^t Tribaud

1^{re} Division

Jean B^t Hubert
 Étienne Tribaud
 Honoré Jellouze
 Joseph Don
 Philippe Coché
 Joseph Guin
 Jean B^t Piss
 Honoré Piss

Louis Duandé
 Joseph Boyer
 Louis Tribaud
 Justin Clavel
 Michel Piss
 Joseph Coché
 Charles Piss
 Jean B^t Tribaud
 Louis Don

Alphonse L. Tribaud
 Jean B^t Tribaud
 Honoré Piss
 Honoré Piss

Louis

P. Tribaud

- 9 -

École Élémentaire

Année Scolaire 1877-78

5^{me} Classe 2^{me} Division

2^{me} Classe 2^{me} Division

1^{re} Classe

Durand Alfred
Raboty Pierre

1^{re} Division

César Spichard
Pierre Meynard
Jean B^t Jouis
Edmond Spachard
Jean B^t Raboty
Philippe Coche
Joseph Don
Henric Jelloux
Joseph Geney

Joseph B^t
Louis Spichard
Victorin Spichard
Gustave Spachard
Paulin Spichard
Alexandre Lambert
Michel Louis
François Spachard

1^{re} Division

Nicolas Louis
Simon Spichard
Suzanny Louis
Don Louis
Justin Clanchat
Joseph Boyer
Jean B^t Spachard
Joseph Coche
Raymond Gustat

Éliephel Clanchat
Jean B^t Spichard
Léon Autour
Victorin Spichard
Jean Don
Marcel Lambert
Alphonse Agnely
Léon Don
Jean B^t Truelin
Antoine Pichet
Charles Pichet
Alexandre Don

Instituteur
Geney

École Élémentaire

Année scolaire 1897-98

3^{me} Classe 3^{me} Division

2^{me} Classe 2^{me} Division

1^{re} Classe

Désiré Alfred
Raimy Pierre

1^{re} Division

+ César Richarme
Pierre Mayeur
+ Jean B^t Jans
Edmond Sprenuel
Jean B^t Riebel
Philippe Coche
Joseph Don
Monica Jellany
Joseph Gervy

Joseph Allé
Louis Sibold
Victorin Violet
Gustave Sprenuel
Paulin Sibold
Alexandre Lambert
Michel Louis
François Sprenuel

1^{re} Division

Nicolas Louis
Simon Richarme
Désiré Louis
Don Louis
Justin Gluchat
Joseph Boyer
Jean B^t Richarme
Joseph Coche
Pagan Gustave

Eleophel Gluchat
Jean B^t Sibold
Léon Dubois
Victorin Richarme
Jean Don
Marcel Lambert
Joseph Aguié
Louis Don
Jean B^t Truelin
Antoine Piché
Charles Piché
Alexandre Don

Instituteur
G. ...

Liste

Des garçons qui ont fréquenté l'école à St. Roch de Beauport
En 1858

1	Joseph Roche fils de Ambroise	3 mois
2	Joseph Baret fils de François	id.
3	Zavier Baret fils de son Joseph	id.
4	Valentin Baret fils de son Joseph	id.
5	Paulin Nicolas fils de Pierre	id.
6	Laurent Nicolas fils de Pierre	id.
7	Joseph Baret fils de Jean Bt.	id.
8	Jean Gabriel parcampie fils de Jean Bt.	id.
9	Zavier Roche Julien fils de Joseph	id.
10	César Jean fils de Jean	id.
11	Procedie Olive fils de Louis	id.
12	Joseph Gabriel fils de Simon	id.
13	Jean Bt. Roche fils de Antoine	2 1/2
14	César Olive fils de Antoine	2 1/2
15	Antoine Maynard fils de son Jean	2 1/2
16	Marius Baret fils de Joseph	2

Blanc Directeur

Catacombes des évêques ... ont figuré ...
le 11^e Bris le Guillaume, pendant l'année
Noël 1854-55 avec l'initiation le la
minerals que l'on peut établir.

1	Astier Etienne fils de Zacharie	min
2	Benoit Lazar fils de Jean Marc	2
3	Blanc Joseph fils de Jean Marc Antoine	3
4	Tournier Marcellin fils de Hippolyte	3
5	Tournier Joseph fils de ...	}
6	Pons Etienne fils de Jean Ambroise de Guillaume	
7	Pravel Joseph fils de Joseph Etienne	5
8	Bancarel Philomen fils de Jean Baptiste de Denier	2
9	Bancarel Joseph fils de Joseph dit Branchon	4
10	Bancarel Hippolyte fils de ...	}
11	Bancarel Joseph fils de Jean Pierre dit Cressi	
12	Bancarel Gilles fils de ...	3
13	Bancarel Lazare fils de Louis dit Heuten	}
14	Bancarel Joseph fils de ...	
15	Bancarel Etienne fils de Jean Baptiste dit Heuten	}
16	Bancarel Jean Baptiste fils de ...	
17	Bancarel Michel fils de ...	
18	Bancarel Philippe fils de Victor dit Samuel	5
19	Richerme Henry fils de ...	2
20	Reche Joseph fils de Antoine de ...	2

21	Coche Jean Baptiste fils de feu Balthazar	
22	Coche Joseph fils de	3
23	Coche Henri fils de Henry	2
24	Coche Pascal fils de feu Victor dit <u>Pierrot</u>	2
25	Coche Joseph fils de Alexandre	2

Total de la minervale

58^{fr}

S^r Brès de Guillaumes. le 11 Mai 1858.

M. B. Vous pouvez établir le rôle de minervale - conformément à l'indication ci-jointe, vous m'obligerez grandement. En attendant ce plaisir, j'ai l'honneur de vous saluer bien respectueusement.

Monsieur le Syndic.

Je suis très humble et très obéissant serviteur
Gombard Curé.

Le loup de FONTAN ramène dans les mémoires des histoires que l'on avait oubliées depuis longtemps.

Celle-ci m'a été racontée par Philo qui la tient de son père. Elle s'est passée il y a un peu plus de cent ans à l'hôtel Toche. Cet hôtel occupait l'actuelle maison David, vendue par Mr Francis Puech, le petit-fils de l'hôtelier.

C'est le pépé Giniey, dont la maison jouxtait l'hôtel, qui parle :

"Un dimanche d'hiver, sous la neige; beaucoup d'hommes dans la salle où on joue aux cartes, le soir vers onze heures. Un joueur, sorti sur la terrasse pour ..., s'est trouvé en présence d'un animal qui s'est jeté sur lui par derrière et a passé les pattes de devant sur ses épaules. L'homme, un grand costaud, a coincé l'animal avec ses deux bras qu'il a envoyés par dessus son cou, puis s'est présenté ainsi chargé à la porte de la salle. Stupeur des assistants!... L'animal ébloui par la lumière et surpris par tous ces regards fixés sur lui, n'a plus bougé... On se demandait ce qu'il fallait faire.

Le premier saisissement passé, on a maintenu la bête sur le dos de l'homme, en attendant l'arrivée des gendarmes qu'un volontaire est allé quérir. On avait peur qu'en séparant l'homme et la bête, celle-ci se rebiffe et attaque l'un ou l'autre.

Les gendarmes, croyant à une farce, refusaient de sortir et essayaient de calmer le commissionnaire. Sur l'insistance de ce dernier, ils sont quand même venus voir, armés. Ils furent ébahis, en arrivant sur la terrasse, de trouver l'animal sur le dos de l'homme. Tous ensemble séparèrent l'homme et la bête qui fut prestement allongée, les pattes attachées, au milieu de tous les assistants. C'était bel et bien un loup! un beau loup! avec de longs crocs acérés sur des babines rouges, des yeux brillants!... Il fut tué, là, sur la terrasse...

Au petit matin, on le porta sur la place où tous les Guillaumoises purent le voir, l'admirer, et même trembler de peur rétrospectivement..."

Il n'est pas question de porter plainte contre les tueurs, il y a prescription... A-t-on eu tort de tuer ce loup avant un drame, ou fallait-il attendre la blessure de l'un ou l'autre pour riposter?

On dit que les enfants qui jusque là se moquaient quand

on les menaçait du loup, étaient devenus plus craintifs et rentraient docilement à la maison avant la nuit!...

Y. Robert

Quelques proverbes

La faim chasse le loup hors du bois.

Les loups ne se mangent pas entre eux.

Un loup reste un loup même s'il n'a pas mangé tes moutons.

Quand un loup enseigne aux oies leurs prières, il les croque pour ses honoraires. (Allemagne)

On ne tue pas le loup parce qu'il est gris, mais parce qu'il a dévoré la brebis. (Russie)

Indulgence envers le loup, s'appelle injustice envers le mouton. (Suède)

Où le loup a ses petits, il ne fait pas de dégâts. (Lituanie)

Qui a le loup pour mari, jette souvent la vue sur le bois. (Pays basque)

L'iver lou loup l'a panca manja

	1	2	3	4	5	6	7	8	9	10
1										
2		■			■		■			
3										
4				■			■			■
5					■					
6						■				
7	■					■				
8					■					■
9				■						

Horizontalement

- 1-Nous l'aimons et nous le racontons.
- 2-Conjonction.-Chef-lieu d'arrondissement du Vaucluse.
- 3-Mauvais temps.
- 4-Que d'eau !-Négation.-Abréviation qui évite une répétition.
- 5-Attention, il faudra le rendre! 6 Parmi eux, notre village a sa place.

- 6-Le bon pêcheur ne l'oublie pas.-Ses gestes sont étudiés.
- 7-Querelle.-Ils sont fidèles.
- 8-Tel est le climat de nos montagnes.-Elle l'est, la centenaire!
- 9-Indéfini.-Elle est partout pour la fête patronale.

Verticalement

- 1-Ce qu'il fit en s'attaquant aux Aiguilles de Pellens.-Peu d'eau.
- 2-Arbuste à petits fruits noirs laxatifs.
- 3-On la trouve au fond du tonneau. 6 T.V.A.
- 5-Symbole de temps.-Pronom personnel.
- 6-Chaine de montagnes.-D'un auxiliaire.
- 7-On la donne à l'enfant sage.
- 8-S'ajoute au V.6,I, pour donner le nom de notre département.
- 9-La grippe, le choléra, etc, en sont de redoutables.
- 10-Se met devant Marie.-Possessif.

Mots croisés = grille du n° 9

Il faut lire:

Verticalement:

3- Ne se laisse pas rebuter par les obstacles.

4-... Comme indiqué au 3.



Guillaumes

494 - ALPES-MARITIMES. - Guillaumes, la Route nationale. NII-Fbat.

d'hier



1 - GUILLAUMES (Alpes-Maritimes) - La Place - ND

a'

aujourd'hui



764. Guillaumes (A.-M.), alt. 125 m. - L'Hôtel Restaurant de l'Union. FL.

GUILLAUMES D'HIER A AUJOURD'HUI A TRAVERS QUELQUES
DONNEES SOCIOLOGIQUES ET DEMOGRAPHIQUES.

La présence d'une population organisée sur l'actuel territoire de la commune de Guillaumes est très ancienne. En effet, dès le début de notre ère, les Véamini, un des 45 peuples répartis sur la chaîne alpine, ont mis en valeur la dépression de Guillaumes. D'ailleurs, des outils en silex et un douzaine de squelettes humains de grande taille, à boîte crânienne épaisse ont été retrouvés en 1914 dans une vaste grotte du vallon de Contes. Une communication a été faite à ce sujet à l'Académie des Inscriptions qui a conclu au caractère préhistorique de ces vestiges.

La région a été ensuite habitée par des tribus vivant de chasse et d'agriculture. Avec la conquête de la Gaule par César en 52 avant J-C, une nouvelle étape commence. Après des siècles de "Pax Romana", et donc de prospérité l'Empire Romain, au Vème siècle après J-C, connaît une grave crise qui s'accompagne d'un appauvrissement et d'une raréfaction de l'argent. Les propriétaires inquiets abandonnent les villes pour investir leurs capitaux dans les latifundia. Le bas empire voit son économie se transformer en une vaste exploitation rurale, et l'on voit apparaître des villae. C'est de cette époque que date la mise en culture de la région de Guillaumes et notamment la création de certains hameaux actuels.

Le sort de notre région et de son peuplement suivra ensuite celui de l'Empire Romain et subira les conséquences de sa décadence; Commence alors la longue période des invasions barbares.

C'est vers l'an mille que Guillaume II, dit le libérateur fonda le castrum de Guillermo, en guerroyant dans la vallée contre les Sarrasins.

Depuis sa création la population de Guillaumes ne va cesser de croître; malgré les épidémies, et ce jusqu'en 1348 où la peste noire va frapper durement ses habitants.

POPULATION DE GUILLAUMES DE 1263 à 1365

1263	170 feux ou familles
1313	270
1343	183
1353	125
1365	104

En 1388, Guillaumes échappe à la dédition du Conté de Nic à la maison de Savoie et demeure une ville provençale fidèle à la maison d'Anjou.

Désormais quasiment enclavé dans des terres étrangères, le bourg devient chef-lieu de baillage, puis de viguerie (équivalent d'une sous-préfecture actuelle d'un point de vue judiciaire).

Son baillage comprend une trentaine de communes dont Daluis, Saint Léger, La Croix, Auvare, Puget-Rostang, Cuébris,

Saint Antonin, Collongue, Les Mujouls, Entrevaux, Annot, Méailles, Fugeret, Saint Benoit, Saint Michel, Sausses.

Les services du juge mage vont attirer de nombreux hommes de loi ainsi qu'une clientèle d'affaire.

Guillaumes est à cette époque une des villes les plus importante de Provence.

Le bourg est peuplé de notaires, avocats, juges et commerçants ; les hameaux ont en charge l'essentiel de l'activité de production à travers l'agriculture et l'élevage.

A partir du XV^{ème} siècle, certains écarts vont d'ailleurs s'étoffer et devenir prospères, tel est le cas de Villeplane.

De plus les privilèges accordés aux foires de Guillaumes par les Comtes de Provence puis les rois de France, sont à l'origine de l'accroissement de l'activité commerciale. Ainsi de tous les villages on accourt en longues caravanes aux foires de Guillaumes où les bouchers et autres marchands du bas pays viennent s'approvisionner. Toutes les transactions sont exemptées de taxe ces jours-là.

La société guillaumoise du XVI^{ème} siècle comprend une bourgeoisie mêlée à une petite noblesse, le clergé et un groupe important de professions libérales (notaires, juges, greffiers, avocats, médecins, régents d'écoles), le corps des marchands, la corporation des artisans et enfin les " meinagiers". Dans les hameaux, on trouve essentiellement des meinagiers (qui travaillent quelques terres et élèvent un petit troupeau), ainsi que quelques artisans.

On a pu recenser :

* une douzaine de prêtres dont

- le Prieur Curé de Guillaumes
- deux secondaires ou vicaires
- le Prieur Curé de Notre Dame de Buyei
- des Chapelains

* des commerçants, particulièrement nombreux aux affaires florissantes. Certains d'entre eux ont même été créanciers du Baron de Beuil.

* des artisans assez nombreux

Ils sont qualifiés de "Mestre" comme les notaires. on trouve : fabre (forgeron) qui dès le XII^{ème} siècle est un personnage dominateur, chef de bande à l'occasion

fustier (menuisier)
masson
bastier (bourellier)
costurier
sartre (tailleur)
sabatier
groulier (cordonnier)
teyneur
tisserand

Les médecins titrés "messires", les gens de loi, les marchands et les artisans forment la communauté des arts et métiers de la ville de Guillaumes.

A ces activités traditionnelles, il faut ajouter l'importance militaire de cette place forte. La garnison a été de tout temps de 200 à 300 hommes, sans compter les renforts en période de crises alors fréquentes.

Même lorsque le baillage est amputé d'une dizaine de communes quand François 1er nomme en 1541 un Juge Royal à Entrevaux, puis crée le baillage d'Annot, Guillaumes reste une ville provençale de tout premier plan.

Cependant, un certain nombre de familles d'hommes de loi quittent la ville, suivies rapidement par des familles de commerçants et artisans privées d'une partie de leur clientèle.

On assiste au premier déclin du village. Mais si l'importance de Guillaumes est amoindrie au début du 18^{ème} siècle, la population reste encore relativement importante et son intérêt militaire est renforcé grâce à VAUBAN. Désormais les casernes du château peuvent contenir jusqu'à 400 soldats plus les officiers.

On compte encore en 1700: un curé et deux vicaires, deux médecins et chirurgiens, trois marchands, cinq cabaretiers un fournier-boulangier, six maîtres cordonniers et huit garçons, quinze tisserands, un charpentier, trois maréchaux ferrants-forgerons, sans compter les nombreux hommes de loi et employés de la viguerie, plus quelques artisans établis dans les hameaux.

En 1740-45, la population s'élève à 1342 habitants :

- 392 en ville
- 950 répartis dans les 22 hameaux

Le Traité de 1760 sur la rectification des frontières entre la France et les Etats du Roi de Sardaigne marque la fin de l'importance militaire de Guillaumes. En effet, le château doit être démantelé (art 10) et la garnison réduite à sa plus simple expression. Naturellement, Guillaumes perd sa viguerie. Plusieurs familles d'hommes de loi, greffiers et employés quittent à nouveau le village. Cette importante réduction de la judicature entraîne dans un premier temps une perte de l'activité commerciale et artisanale locale.

Le village demeure tout de même un grand centre économique et administratif grâce notamment à l'attention bienveillante de la Maison de Savoie pour ce territoire qu'elle avait toujours souhaité intégrer à ses Etats.

Ainsi la population a relativement peu varié malgré le changement de souveraineté :

1700	1372 habitants
1790	1265
1838	1351
1861	1117
1891	1132

D'après le recensement effectué par le gouvernement Sarde, la population de Guillaumes s'élève à 1265 habitants en 1790 dont 340 dans l'agglomération

925 dans les 22 hameaux suivants : AME, BARELS, BARSSES, BLANCHEIRON, GENISSIESES, LA PALUD, LIEVINS, LES JATIN, LES POUIS, LA RIBIERE, LES RICHARDS, LES ROBERTS, RANCUREL, SAVINIERES, SAINT BRES, SAUSSETTE, VILLETEALE, VILLEPLANE.

La perte en cinquante ans a donc été de 77 habitants, dont 62 pour la ville et 15 pour les hameaux.

Notons qu'il a été comptabilisé de 1760 à 1774, 564 naissances, 123 mariages et 434 décès dont celui d'une centenaire en 1774.

L'économie du bourg est encore à cette époque relativement autarcique.

L'activité industrielle et commerciale est toujours, comme au moyen âge, fonction de l'importance de sa population dont les besoins rendent nécessaire l'intervention d'un nombre proportionnel d'artisans, de commerçants et de professions libérales. Tout produire est la tendance du village avec un profond désir d'indépendance, d'autonomie. Le village se condamne à vivre sur soi, à se suffire avec par exemple l'endogamie.

En 1793 les activités suivantes subsistent :

Artisanat :

9 meuniers dont 2 pour l'huile de noix,
2 fourniers
1 boulanger
4 cordonniers-bourelliers
1 boucher
1 menuisier charpentier
2 maréchaux-ferrants
1 tailleur
8 tisserands

Commerce :

4 aubergistes cabaretiers (notons l'importance du cabaretier que Braudel qualifie justement " d'agent essentiel de la culture populaire, informateur, organisateur de réjouissances collectives, prêteur, usurier à l'occasion, sa maison était le lieu de réunion ordinaire des gens de la rue et du hameau, le plus souvent une contre église".

1 bazardier (Jean Magalon)
2 marchands de textile

Professions libérales :

2 médecins chirurgiens
2 huissiers de justice
2 notaires (ch Félix Aillaud
Joseph Thomas DURANDY)

Fonction publique :

justice de paix
secrétariat
perception
comptabilité

Une nouvelle période commence avec l'invasion du Comté de Nice par les troupes révolutionnaires.

Le 1er recensement français de l'an III révèle une population de 1177 habitants soit une nouvelle perte de 88 personnes, résultant très vraisemblablement de la situation économique difficile du moment ou encore de l'émigration de quelques familles fidèles à la maison de Savoie.

D'ailleurs, le mouvement va très vite s'inverser, avec en 1801 1210 habitants dont 327 dans la ville .
883 dans les 22 hameaux,

le plus important étant AME avec 123 h
Saint Brès 121 h
Villetale 99 h
Barzes 85 h
Enssengue 66 h
Villeplane 65 h

On assiste ensuite à une certaine stabilité qui s'inscrit dans le mouvement général de la démographie française (chute de la mortalité infantile, progrès de la médecine, stabilisation du nombre des naissances)

1170 h	an XII
1200 h	1812

On trouve alors au village : 2 notaires, 1 médecin (JB LIONS), 1 chirurgien (Louis François GENESY), 2 huissiers 7 marchands dont 4 cabaretiers-aubergistes, 1 boucher, 1 boulanger, 1 menuisier, 1 tailleur, 4 cordonniers, 2 maréchaux-ferrants, 8 tisserands et 9 meuniers dont 7 pour le grain et 2 pour l'huile ainsi que 7 prêtres.

En 10 ans (de l'an II à 1813) il y a eu 803 naissances à Guillaumes.

Avec la chute de l'Empire le Comté de Nice retombe sous la souveraineté de la maison de Savoie et les habitants retrouvent par là même la paix, après de nombreuses années d'agitation.

Dans cet environnement favorable, l'économie se redresse. Guillaumes connaît à nouveau la prospérité et la population atteint son niveau de 1745 avec 1351 habitants parmi lesquels 7 avocats, 2 notaires, 2 médecins.

Guillaumes demeure un centre économique de tout premier plan et 4 grandes foires ont lieu annuellement :

- le 25 mars
- le 16 août (créée par François 1er)
- le 7 octobre
- le 10 novembre

Celle du 10 novembre dure en fait 2 jours car elle marque la fin des grands travaux agricoles et le début de l'hiver où chacun a intérêt à vendre son surplus pour acheter les produits qui lui manquent et se procurer l'argent nécessaire aux redevances et aux impôts.

On peut cependant constater qu'au 19ème siècle, la prospérité et l'expansion des hameaux a permis à la commune de ne pas trop ressentir les conséquences des modifications structurelles qui lui ont été imposées.

Le retour du Comté de Nice à la France en 1860 n'a pas modifié la structure de la population.

Par contre la 1ère guerre mondiale va entraîner un bouleversement complet et définitif. Un nombre impressionnant de jeunes gens sont morts au champ d'honneur(45); ce déficit ne pourra plus être comblé par les tranches d'âges suivantes. D'autant plus que l'exode rural va désormais frapper notre commune, le désenclavement routier aidant.

Au fil des ans la descente des montagnards vers la côte et vers les différentes villes et villages du Var notamment va s'amplifier.

Les enfants de nos montagnes vont soit poursuivre des activités agricoles sur des terres plus faciles, soit assurer les services domestiques dans les hôtels, restaurants et cafés. D'autres enfin seront employés de chemin de fer ou franchiront les portes de l'école normale.

La population de la commune va donc s'amoinrir d'année en année.

1891	1132 habitants
1900	1026 h
1936	892 h
1946	748 h
1975	546 h

Certes, cette diminution touche en priorité les hameaux jusque là fort peuplés et qui peu à peu vont devenir quasi déserts.

Il est d'ailleurs particulièrement intéressant d'étudier la répartition de l'habitat entre le bourg et les écarts entre 1471 et 1975.

(cf tableau page suivante)

	1471		1975
	feux	population	
Guillaumes	39	195	333
Clos d'yon la Ribière	6	30	23
Les Roberts	8	40	inclus dans Guillaumes
Villetale	5	25	5
Amé	7	35	1
Villeplane	6	30	5
Barzès	5	25	déserté
Saint Brès	3	15	44
Les Points	1	5	0.
Bouchanières	n'existait pas en 1471		36
Barels	5	25	11
La saussette n'existait pas en 1471			

Si dans les jours les plus fastes, la commune a compté jusqu'à 1800 habitants, jamais plus de 600 habitants n'ont été regroupés au chef-lieu.

Malgré l'exode rural et la désertification des hameaux le bourg demeure cependant au début du 20ème siècle un centre administratif, judiciaire et commercial non négligeable. Il continue en effet à régner sur le canton qui a besoin de services. Il est un pôle entouré d'une guirlande de villages.

Au chef-lieu se trouve le bureau de poste, la perception la brigade de gendarmerie, le juge de paix, plusieurs notaires plusieurs foires, sa fête patronale très fréquentée et de nombreux boutiquiers et artisans. On y achète le pain blanc du boulanger et la viande du boucher au détail, mais aussi les textiles, les outils, la quincaillerie.

Mais le village va progressivement subir un nouveau déclin avec le départ du juge, du greffier, du receveur d'enregistrement, du centre E.D.F(1970) et plus récemment du notaire(arrêté du garde des sceaux du 20 décembre 1974).

Avec la suppression de l'étude notariale, toute la tradition de Guillaumes en tant que cité judiciaire renommée depuis le moyen âge s'écroule. Cette décision contestable marque la fin de la présence des hommes de loi dans cette vieille cité qui rayonna naguère dans toute la provence.

Le village a pu jusqu'à nos jours sauvegarder tant bien que mal sa réputation de centre commercial. Les foires que les rois de France ont favorisées, demeurent un élément essentiel de l'économie locale, particulièrement celles du 16 septembre et du 9 octobre, qui font de Guillaumes l'un des plus importants marchés aux ovins de Provence.

Cependant, l'activité commerciale elle aussi périclité de façon certaine depuis quelques années.

C'est là une nouveauté. Le chef-lieu qui a subi au cours des siècles une transformation de son économie a été jusqu'alors plus ou moins épargné. Désormais il subit de plein fouet un exode rural dangereux et Guillaumes-village connaît une véritable hémorragie.

Le tourisme qui avait remplacé les activités traditionnelles, s'effrite à son tour avec pour conséquence la fermeture de nombreux commerces et la réduction en peau de chagrin de sa population active. Seul le maintien de quelques administrations permet de préserver une certaine vie.

La construction du village-vacances-familles a certainement permis de donner une bouffée d'oxygène.

La proximité de la station de Valberg en partie située sur le territoire communal est une chance inespérée. En pleine expansion, cette portion de la commune apporte des ressources importantes et a permis de compenser partiellement la baisse permanente de la population du village et des autres hameaux. Peut-être pourra-t-on ainsi maintenir le cap des 500 habitants au prochain recensement.

Une agriculture en voie de disparition, une activité touristique et commerciale déclinante, on est en droit de se demander quel est l'avenir de Guillaumes.

L'espoir est permis.

La commune possède de nombreux atouts dont la présence de Valberg n'est pas le moindre.

Guillaumes doit relever le défi du 21ème siècle.

10 siècles d'une histoire riche et d'un rayonnement certain ne peuvent être anéantis par un défaitisme ambiant et par le refoulement d'une fierté légendaire. Les guillaumoises doivent retrouver les valeurs profondes de leurs aïeux, à savoir l'ambition, la volonté et la ténacité, pour regarder fièrement vers le futur.

Notre cité a connu au cours des siècles de nombreuses crises ; toutes ont été surmontées, pourquoi pas celle-ci ?

D'ailleurs lors de l'ouverture des travaux de la journée nationale de la ruralité à Versailles, le premier ministre lui-même a indiqué qu'il n'était pas de ceux qui croient à un déterminisme d'un désert rural et que l'Etat devait faciliter l'émergence de nouvelles solidarités pour les zones rurales fragiles et il ajoutait : " la France a

les moyens de cette solidarité, c'est une priorité car rien n'est plus coûteux à la Nation que l'exode rural".

Je reprendrai volontiers la conclusion de Blandine MAUREL dans son excellente thèse sur Guillaumes pendant la Révolution et l'Empire : " ainsi, ni les rochers de tuf, ni les torrents, ni le bouleversement de ses structures historiques n'ont provoqué la disparition de Guillaumes. Grâce à l'habileté de ses dirigeants et au travail opiniâtre d'une population industrielle, Guillaumes est toujours là et semble repartir vers une vie nouvelle.

Si personne n'est en mesure de lui prédire une pérénnité absolue, c'est au moins le souhait formulé à l'adresse de cette attachante cité de l'arrière pays niçois".

JEAN PAUL DAVID

SOURCES

- + archives départementales
- + Blandine MAUREL " La vie à Guillaumes sous la Révolution et l'Empire "
- + André COMPAN : Histoire de Nice et de son Comté
- + Nice Historique avril septembre 1954

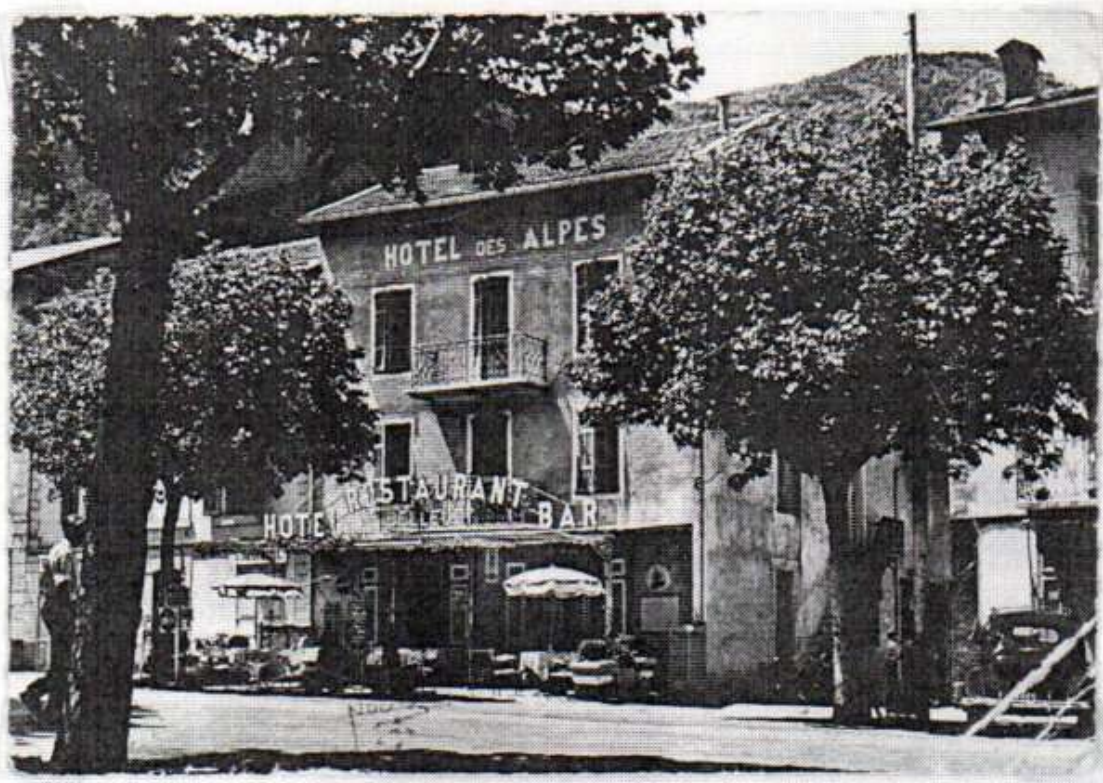

GUILAUMES (Alp.-Marit.) - Restes du Château Féodal



3881. GUILAUMES (A.-M.)
Vulce du Var - La Place Promenade



PHOTO ALPINE PHOTO, NICE

ANNEXE 1

Nous vous livrons en annexe, le recensement rue par rue des activités économiques présentes à Guillaumes depuis le début du XXème siècle.

Afin de compléter cette étude, nous vous serions reconnaissants de nous signaler tout oubli ou erreur et de nous préciser, le cas échéant, la date de création ou de disparition des dits commerces.

I) HAUTE RUE DITE RUE SAINT JOSEPH (actuellement rue du Roi RENE)

- Poste (maison angle rue du roi rené-rue du Moulin)
- Distillerie
Tisserand M PHILIP (avant 1ere guerre) actuelle maison
BLANC
- Magasin d'étoffe M LONG avant 1ere Guerre puis boucherie
LIAUTAUD norbert après 2eme guerre (maison NICOLAS)
- Hôpital (actuel lavoir)
- Cordonnier TOCHE Antoine (avant 1ere guerre)
- au sommet du village se trouvait la boucherie ROBERT
Marius (avant 1914)

II) BASSE RUE DITE RUE DES JUIFS (actuellement rue Raymond BERANGE)

- Cave GINESY Alfred (après 1ere guerre)
- Bourrelier ROBERT puis GINESY
- Menuiserie LAUGIER (après 1ere guerre)
- Vaisselle, fil et divers Mme ROBERT (fermé après la 1ere
guerre)
- Maçonnerie PICHE Roland (année 60)
- Entrepreneur de travaux publics M DELAUBE (entre les 2
Guerres)
- entre la haute rue et la basse rue, Mme BENOIT Anna
faisait des matelas et ce jusque dans les années 1970.
Mais il y avait également des matelassiers extérieurs qui
s'installaient de temps en temps à la colonne (place de l'
église)

III) RUE DU MOULIN

Le moulin à farine attirait tous les paysans des environs
qui venaient moudre leur blé. Maison PORCIER

IV) RUE DU VIGUIER

- Menuiserie- Maçonnerie COTTON Eugène et Julien
- Couturière Mme MAGALON (Marie de Lucie) Avant 1914

V) RUE DE LA REPUBLIQUE

- Transports BOYER Charles
A l'origine transport du lait puis ensuite transport
de voyageurs BOYER Fernand
- Coiffeur FERRY Joseph

VI) PLACE DE L'EGLISE actuelle place François MICHELAS

- Epicerie-tailleur-laine TROUCHE Pierre puis TROUCHE
Césarie puis BENOIT Jeanne puis BAUDIN Grégoire
- Boulangerie PAYANY Joseph puis boucherie DAVID après la
1ere guerre
- Cordonnier BARRAL Lucien (2 ouvriers) maison GINIEY
- Cordonnier GIRAUD avant 1ere guerre puis DALMASSY Justin
Maison SALIGIS-ARNOULET
- Couturière-modiste POURCHIER Léonie (avant 1ere guerre)
- Boucherie DAVID avant la 1ere guerre puis pâtisserie-
glacisier THOMEL Joseph
- Café-restaurant chez Rigole M RANCUREL actuel Hôtel la
Renaissance

VII) PLACE DE PROVENCE côté fontaine

- gare du tramway
- Mécanicien M JEAN (jusqu'à 2eme guerre)
- Pharmacie années 1960

- Maréchal ferrand- forgeron LANCE Armand
- Cordonnier-magasin de chaussures D'ALESSANDRY (après 1ere
guerre) Maison BELLEUDY

- Maréchal ferrand-forgeron BELLEUDY (avant 1ere guerre)

- Modiste, étoffes, "pharmacie" Mme RANCUREL Louise puis
Mme LIAUTAUD Julia puis M BAUDIN Grégoire

- Brasserie, bière, limonade (fabrication) LIAUTAUD Edmond
ensuite station essence

- Cordonnier LANCE maison TAXIL
- Chapeaux Mme FEVRIER (avant 1ere guerre)
puis pharmacie ZOURA (après la 2eme guerre)
- Hôtel RANCUREL actuel BELLEUDY
également transport de marchandises Guillaumes-Pont de Gueydan
- Cordonnier TOCHE Antoine (après 2eme guerre)
- Entrepreneur de travaux publics PAYANY Louis
cf usine électrique de la le Var
- Fruits et légumes GINESY (après 1ere guerre) actuel crédit
agric
- Epicerie Mme LIONS puis M SIGAUD puis M CHAMPOUSSIN
actuelle boulangerie
- Fruits et légumes CHAMPOUSSIN (après 2eme guerre) auparavant
P.T.T
- Chaussures souvenirs GILLOUX Frédéric et Henri Puis journaux
- " au petit profit" épicerie laine etc
PONS (également bourrelier)
ROBERT
AUTHEMAN (cordonnier + couturière)
- Bureau de tabac JOUBERT au fond de la rue de Glandèves
- Forgeron-Maréchal ferrand REYBAUD Louis puis NIEL Isidore
- Hôtel de l'Union ROBERT Alexandre
puis Hôtel + Boucherie BRUN Théodule
- Menuiserie LAUGIER (avant 1ere guerre) actuelle salle des
chaudrons
- Boulangerie BELLEUDY Edouard puis GINESY Charles
- Magasin LONG (après 1ere guerre) alimentation- vin - bricolage
etc c'était le grand magasin du canton
- Laiterie (avant 1ere guerre)
- Bar tabac Vital PHILIP (après 1ere guerre)
- Marchand de vin GINESY César (actuelle maison Autheman)

VIII) PLACE DE PROVENCE côté école

- Mécanique générale DE MARCHI (année 60)
- Menuiserie GILLOUX Daniel
- Ferronnerie RANCUREL (année 50)
- Entrepreneur de travaux publics GRAILLE Edouard puis GRAILLE César
- Hôtel GINIEY puis BOURCIER CESAR BAILLY CHERRER
- ancien magasin LONG (avant 1er guerre)
- Café restaurant TAXIL Louis
POURCHIER Camille (tabac)
actuel cabinet du kinésithérapeute
- Perception (avant 2eme guerre) maison BENOIT-LIONS
- Electricité télévision MARCONI (année 50) librairie GARNI
- Notaire maison AILLAUD
- Boucherie BRUN Théodule puis menuiserie LAUGIER
- Café tabac Mme RANCUREL Louise
puis César Séraphin (sans tabac)
etc (actuel bar le modern)
- Boulangerie CLARY (actuelle salle du restaurant)
puis étoffe linge de maison PENNA Secundo
- Café restaurant " café National et Comestible "
Mme GINESY puis Mme FENESTRE puis RIBOTTY Emi
puis M RANCUREL Ferdinand
- Hôtel TOCHE Etienne (avant 1ere guerre) maison DAVID
- Entrepreneur RIBOTTY Jules (avant 1ere Guerre)
- Menuiserie RIBOTTY Emile
- Chapeaux modiste " aux multiples affaires" Mme FEVRIER
Puis Mme BENOIT Jeanne (avec en plus épicerie)
puis boucherie DAVID Félicien
- Notaire ARNOULET
- Plomberie Vélos PICHE Joseph atelier place de l'église
actuellement mutualité sociale agricole
- Café épicerie aliments pour bétail etc RAVEL Charles
- Boulangerie ANDRO puis GINESY Arthur puis PONS Joseph
puis GARNIER Alphonse
- Hôtel restaurant LIONS (avant 1ere guerre) à côté mairie
- Transporteur SIGAUD Laurent emplacement des actuels gara

NB : transporteurs de voyageurs (cheval) : RANCUREL - CARENGO
SERAPHIN CESAR

IX) ENVIRONS IMMEDIATS

* Sainte Claire

- Transporteur BAUDOIN (après 1ere guerre) y compris transport de bestiaux

- Entrepreneur de travaux publics BEGHETTI Joseph
(avant 1ere guerre)

* Saint Jeaumes

- Entreprise de travaux publics GRAILLE puis vente de materiaux de construction

* la scierie

- Scierie PONS Ernest auparavant COTTON Eugéne

- Entreprise de travaux publics PONS Ernest
PONS Robert

* La ribière

- Entreprise de travaux publics PRATICO Pierre

- Maçonnerie PRATICO Antoine

-- Entreprise PAZZI Antoine puis EUTIZI Primo

* Les Plans les Roberts

- Moulin DON marius aux Roberts

- Hôtel pension de famille chez la mère THOMEL
jusque dans les années 7.

vente de légumes Monsieur THOMEL (banc sur la place)

QUELQUES MODIFICATIONS AU FIL DES ANS

GENDARMERIE

- * Hôpital (actuel lavoir)
- * puis maison SALICIS-ARNOULET
- * puis maison PAYANY (actuelle boulangerie et crédit agricole)
- * puis maison TAXIL avenue A DURANDY à coté centre médico-social
- * emplacement actuel dans les jardins

PERCEPTION

- * maison SALICIS - ARNOULET
- * maison BENOIT (cf librairie GARNIER)
- * maison JAMET (actuellement CHAMPOUSSIN)
- * Annexe de la Mairie
- * Actuel bâtiment avenue Alexandre DURANDY

POSTE

- * Haute rue
- * actuel magasin CHAMPOUSSIN
- * Mairie actuelle salle des mariages
- * Bâtiment actuel place général de Gaulle

RECEVEUR D'ENREGISTREMENT

maison CHAMPOUSSIN

JUSTICE DE PAIX

1er étage de la Mairie (cf poste)

PONTS ET CHAUSSEES

- * Maison SALICIS-ARNOULET
- * Maison BAUDOIN
- * bâtiment actuel Saint Jeanmes

LE PRESBYTERE a toujours été à son emplacement actuel rue du viguie

NOTAIRE

- * maison AILLAUD (plusieurs générations de notaires AILLAUD)
- * maison ARNOULET jusqu'au décès du dernier notaire en titre: Maître PEGURET (année 70)

DOCTEURS

- * Docteur OLLIVIER Maison SALICIS puis BENOIT
- * AGNELY AGNELY ACTUEL Centre medico-social
- * PACALET Maison PIEUCH puis rue de Glandèves

SAGES FEMMES

- * Mme GINESY Léontine
- * Mme PICHE Marie la Ramé

ECOLES

ECOLE DE FILLES

actuel bâtiment de l'école mais l'entrée s'effectuait par la place de l'église

ECOLE DE GARCONS

dessus la mairie

PRISON

la prison était située sous l'école place de l'église à l'emplacement des anciennes douches publiques.

TABAC

- * Mme RANCUREL Louise (surnommée Jésus Christ) actuel bar le modern
- * JOUBERT Joseph rue de Glandèves
- * PHILIPP Vidal actuellement avenue Alexandre DURANDY
- * POURCHIER Camille Place de Provence
- * ROBERT René Place de Provence actuel CHaudrons
- * BELLEUDY Maurice Hôtel des Alpes

Annexe II

LE MEMORIAL DES MORTS GLORIEUX
DE GUILLAUMES
1914- 1918

MAGALON LOUIS, 20-8-1914 : BOYER PIE, 22-6-1916.
OLLIVE ANDRE, 22-9-1914 : CERIA JEAN, 28-8-1916.
BOYER VICTOR, 26-9-1914 : FERRIER JEAN, 3-9-1916.
COTTON BASILE, 26-9-1914 : PAYANY LOUIS, 5-11-1916.
FACELLO ROSE, 29-9-1914 : BELLEUDY LOUIS, 16-12-1916.
SALICIS LEOPOLD, 19-12-1914 : PONS DESIRE, 19-5-1917.
MAGALON JOSEPH, 23-2-1915 : RIBOTY JEAN-BAPTISTE, 2-8-1917.
POURCHIER LOUIS, 22-3-1915 : THIMOLEON AUGUSTE, 23-8-1917.
FOURNIER PAULIN, 26-3-1915 : DAVID JULIEN, 31-3-1918.
LIONS ANTOINE, 2-5-1915 : THIMOLEON JULIEN, 31-3-1918.
CAZON JOSEPH, 19-6-1915 : REY JOSEPH, 5-3-1918.
LIONS FRANCOIS 4-8-1915 : ROBERT JEAN-BAPTISTE, 16-5-1918.
RAVEL FORTUNE 17-8-1915 : CLENCHARD ANDRE, 28-5-1918.
TOCHE SERAPHIN 7-9-1915 : LIONS JEAN-BAPTISTE, 5-9-1918.
SALICIS HONORE 11-9-1915 : RIBOTY XAVIER, 9-10-1918.
TEISSEIRE JULES, 20-9-1915 : TAXIL JEAN-BAPTISTE, 28-12-1918.
LIONS JOSEPH XAVIER, 25-9-
1915 : RANCUREL JEAN-BAPTISTE, 14-2-1919.
GINESY FREDERIC, 1-1-1916 : SALICIS JULIEN, 20-4-1920.
LIONS J.B CHARLES 1-1-1915 : AGNELY AMEDEE, 11-6-1923.
GINESY CHARLES 1-1-1916 :
RANCUREL LOUIS 26-2-1916 :
BOYER JEAN-BAPTISTE 13-3-1916 :
RICHERME PIERRE, 26-3-1916 :

" Au Meuble Massif "
MENUISERIE — EBENISTERIE

A. LAUGIER & Fils

A GUILLAUMES

Articles de Sports d'hiver
SKIS SUR MESURE

PENSION DE FAMILLE

En pleine campagne — Nourriture saine et abondante
à 800 m. d'altitude

Mme & M. THOMEL

LES PLANS — GUILLAUMES

Marché, où vente, de fruits et légumes

CORDONNERIE DU HAUT-VAR

fondée en 1890

Chaussures de travail, de sport et de luxe

LIQUIDATION D'UN STOCK

Hommes et Dames : 35 francs.
Enfants : 25 francs

Consultez nos prix avant tout achat

GILLOUX

le chausseur sachant chausser

A GUILLAUMES

TAILLEUR pour HOMMES et DAMES
MODES — CONFECTIONS — DRAPERIES

G. BAUDIN

A GUILLAUMES

Assainissement

Plomberie — Zinguerie

PICHE Fils

GUILLAUMES

Articles de Ménage
Outils Agricoles
Vélos - Motos

CAFÉ-RESTAURANT

de la Renaissance

Louis RANCUREL

Place de l'Eglise

GUILLAUMES

AGENT D'ASSURANCES

Vie - Accidents
Travail - Autos

Frédéric GILLOUX

GUILLAUMES

EPICERIE-BUVETTE

Mme PHILIP & Fils

Avenue des Jardins

GUILLAUMES

" CHEZ ROBERT "

Café - Restaurant - Hôtel
GUILLAUMES

Le meilleur accueil
Prix Modérés
Chauffage Central

BOULANGERIE

DES ALPES

Charles GINÉSY

GUILLAUMES

" Au Grand Bazar des Alpes "
Pour vous instruire, pour vous distraire
achez un poste T. S. F.

à la Maison LONG

GUILLAUMES

Démonstration gratuite des Postes-Secteur Philips

2 cartes com. 1935

ALIMENTATION
Vins et Liqueurs

L. SIGAUD

GUILLAUMES

Transports - Autos

AUTOS-MOTOS-VELOS

Machines à Coudre

RICHERME

à PUGET-THENIERS

“ **Au Petit Profit** ”

ÉPICERIE - ROUENNERIE

COUTURE

MARECHALERIE - SERRURERIE

Quincaillerie

Joseph AUTHEMAN

GUILLAUMES

Chaussures — Réparations

Isidore NIEL

A GUILLAUMES

CHAUSSURES EN TOUS GENRES

E. D'ALESSANDRI

A GUILLAUMES

Spécialités de fabrication à la main, imperméable

BIÈRES & LIMONADES

Edmond LAUTAUD

A GUILLAUMES

Pompe à essence

Huiles d'auto

CAMIONNAGE

DEMÉNAGEMENTS

BAUDOIN

A GUILLAUMES

Location d'autos

Taxi

CAFÉ-RESTAURANT

Vve RAVEL & FILS

A GUILLAUMES

Vins : Gros et Détail

Bière et Limonade

Épicerie

Le marchand forain

GATTI

est sur la place de

GUILLAUMES

tous les jours de foire

RICHIER, Frères

VINS EN GROS

2, Rue de l'Abbaye — NICE

SPECIALITES VINS DU GOLFE DE ST-TROPEZ

A TOUËT-sur-VAR

arrêtez-vous

« **Chez Paul** »

Cuisine fameuse — Prix d'amis

ALIMENTATION GÉNÉRALE

Grands Vins

E. FABRE

des Caves

11, Rue de la République

ROUQUETTE et LAUZE

06000 033-60

NICE

à BÉZIERS

Boissons de l'Armée

(Hérault)

Henri AZALBERT Fils Jeune

Propriétaire de Vignobles — NARBONNE (Aude)

Demandez prix courant — Echantillons gratuits

Vins de Corbières — Minervois

Blanc Picpoul — Clairette

DEBIT DE TABAC — PAPETERIE — ELECTRICITÉ

ARTICLES D'ECOLERS — PARFUMERIE

Joseph JOUBERT

(GUILLAUMES)

Cafés et Chocolats à Primes

ETABLISSEMENTS TITO-LANDI

*Réchauds à essence, inexplosibles
sans pompe ni pression*

Tables radiantes — Lampes — « Fours-cloches »

DEMANDEZ LE CATALOGUE FRANCO ET GRATIS
à Tito-Landi, 38, Boulevard Henri-IV — PARIS (4^e)

Dépurez votre sang, combattez la constipation, guérissez vos maux
d'estomac en faisant une cure du merveilleux

DÉPURATIF DE N.-D. DE LURE

Préparé exclusivement avec des plantes, selon la formule de l'abbé
Proyer, curé de Simiane (B.-A.).

En vente aux Laboratoires Magoy, à Manosque (B.-A.).

Le flacon, demi-litre : 14 fr. 50, impôt compris. La cure complète
5 flacons : 42 francs, franco de port.

ENTREPRISE GÉNÉRALE DE TRAVAUX PUBLICS ET PRIVÉS

HALEC Père & Fils

AU PONT-DE-GUYDAN (B.-A.)

TRANSPORTS AUTOMOBILES

CAMIONNAGES

Jean ARNAUD

(Guillaumes)

Réparations

d'Autos - Motos - Vélos

BOULANGERIE - EPICERIE

Joseph PONS

Villeneuve d'Entraunes

(A.-M.)

SAINT-MARTIN-D'ENTRAUNES (A.-M.)

LE NOUVEL HOTEL DES ETRANGERS

SON PARC - CHAUFFAGE CENTRAL - EAU COURANTE

Cuisine de Famille — Prix très modérés

Téléphone N° 3

L'Imprimeur-Gérant : A. CHAUDU, Belley (Ain)

BANQUE NATIONALE

pour le Commerce et l'Industrie

(Société An. au Capital de 100.000.000 de francs entièrement versés)

Siège Social : PARIS — Succursale à Nice

(R. C. Seine 251-988 B)

BUREAU DE GUILLAUMES

Ouvert tous les jours de loi

— Paiement sans frais de tous les coupons français et étrangers —
Echange de titres — Bons de la Défense Nationale
TOUTES OPERATIONS DE BANQUE

CARS BOYER

Service Direct

· NICE - GUILLAUMES ·

· ENTRAUNES ·

Correspondance avec les trains
au Pont de Gueydan

HOTEL ROSSI

—www—

Cuisine soignée

Prix modérés

VILLENEUVE-D'ENTRAUNES

Hôtel du Commerce et des Touristes

A visiter : les fameuses Gorges et la Grotte du Chat

Maurice COTTON

DALUIS

Cuisine et prix de famille

HOTEL DE PELENS

LIATAUD, Directeur

ST-MARTIN D'ENTRAUNES

—www—

Siège

• Fédération Skis Côte d'Azur •



Assurances Mutuelles Agricoles

des Alpes et Provence

Caisse locale de GUILLAUMES

Secrétaire : M. le Curé-Doyen de Guillaumes

Assurances Sociales — Assurances contre Accidents, etc...
Journal Agricole : « Alpes et Provence »

Matériaux pour Constructions

GINESY et BIANCHI

à PUGET-THÉNIERS

Livraison à domicile

MODERN'BAR

Séraphin CÉSAR

à GUILLAUMES

TOUS TRAVAUX

CARNETS A SOUCHES — FACTURES — EN-TÊTES

Imprimerie CORPORANDY

à PUGET-THÉNIERS

Affiches — Cartes de Visite — Faire-part de Mariage

Fournitures générales

pour la Photographie

Travaux pour amateurs

Livraison rapide

NICE-PHOTO

Pierre GATTI

5, Place Garibaldi — NICE

— Appareils — Accessoires — Aggrandissements —
— Développements — Tirages —

— ETE —

BEUIL

— HIVER —

1.450 mètres d'altitude

La reine des Sports d'hiver

Le Grand Hôtel du Cians

VALLERY, Propriétaire

Belle installation confortable et moderne

Chauffage central — Eau courante dans les chambres

RESTAURANT

Le plus réputé de la région

TOUR 2

Garage

BEUIL (A.-M.) — Altitude : 1.454 m.

Tout confort — Garage — Autos à l'Hôtel

Arrangement pour famille et séjour

— Prix modérés —

Nouvel Hôtel DOLLA

Maison très simple, mais recommandée par sa cuisine de famille

ALPOZZO, gendre successeur

TOUR 1.

Hôtel BELLEVUE

BEUIL

Départ à 7 h.

Cars Neige-Azur

NICE - BEUIL

Grand Restaurant

* Café du Globe *

« chez Nicolas »

Pres ROBION-DEMARIE

SERVICE QUOTIDIEN DE CARS

NICE — GUILLAUMES — ENTRAUNES

PAYAN Frères

Départs de Nice, * Café du Globe *, Boulevard Mac-Mahon

Matin : 6 h. 30 — Soir : 4 h.

TOUR 813-76

DEUXIEME CHAMPIONNAT DE MOTS CROISES DE GUILLAUMES.



Le deuxième championnat a eu moins de succès que le premier.

Félicitons Mme BRUN Geneviève dont la grille est arrivée la première cette année encore. Mais...

Le champion 1987 est encore une championne, d, une famille guillaumoise:

Mme BARRAL Francine, de Nice.

Toutes nos félicitations.

A L'ANNEE PROCHAINE!

	1	2	3	4	5	6	7	8	9	10
1	G	U	I	L	L	A	U	M	E	S
2	R	/	N	/	L	/	A	P	T	
3	I	N	T	E	M	P	E	R	I	E
4	M	E	R	/	N	E	/	I	D	/
5	P	R	E	T	/	S	I	T	E	S
6	A	P	P	A	T	/	M	I	M	E
7	/	R	I	X	E	/	A	M	I	S
8	R	U	D	E	/	A	G	E	E	/
9	U	N	E	/	L	I	E	S	S	E

Nerprun des Alpes (*Rhamnus alpina*)

Arbuste s'élevant à deux mètres; à rameaux alternes, inermes.
 Feuilles brillantes dentées en scie, de 9 à 16 paires de nervures,
 Fleurs verdâtres à quatre divisions.
 Fruits bleu noir, de la grosseur d'un pois, à 4 noyaux, légèrement
 vénéneux.
 Pentes rocailleuses et ensoleillées des Alpes et du Jura.

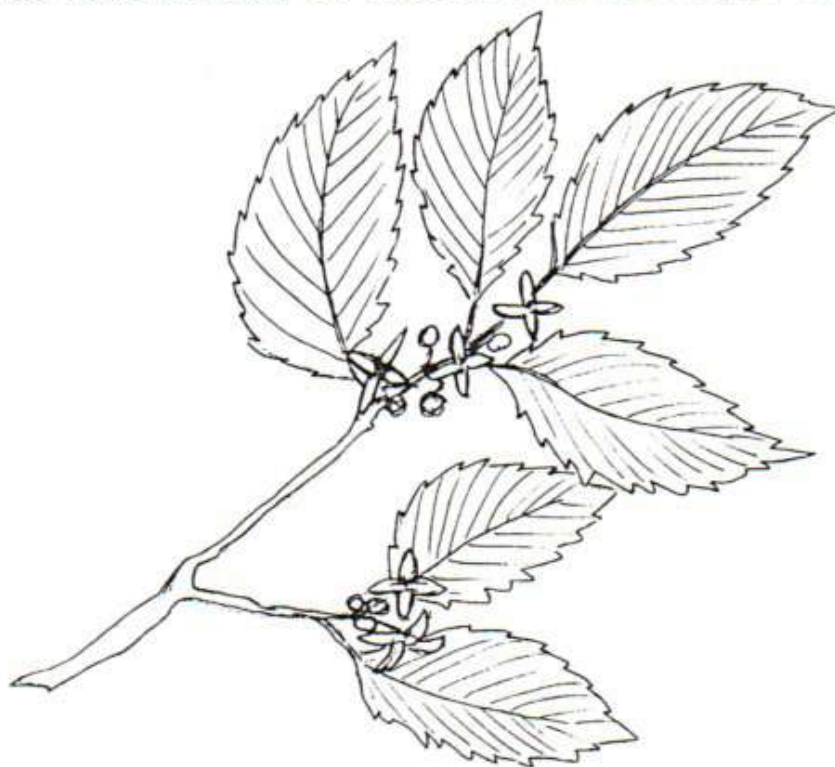

De

Petit

Garnet

Du

Village

N° 9

1^{er} trimestre 88

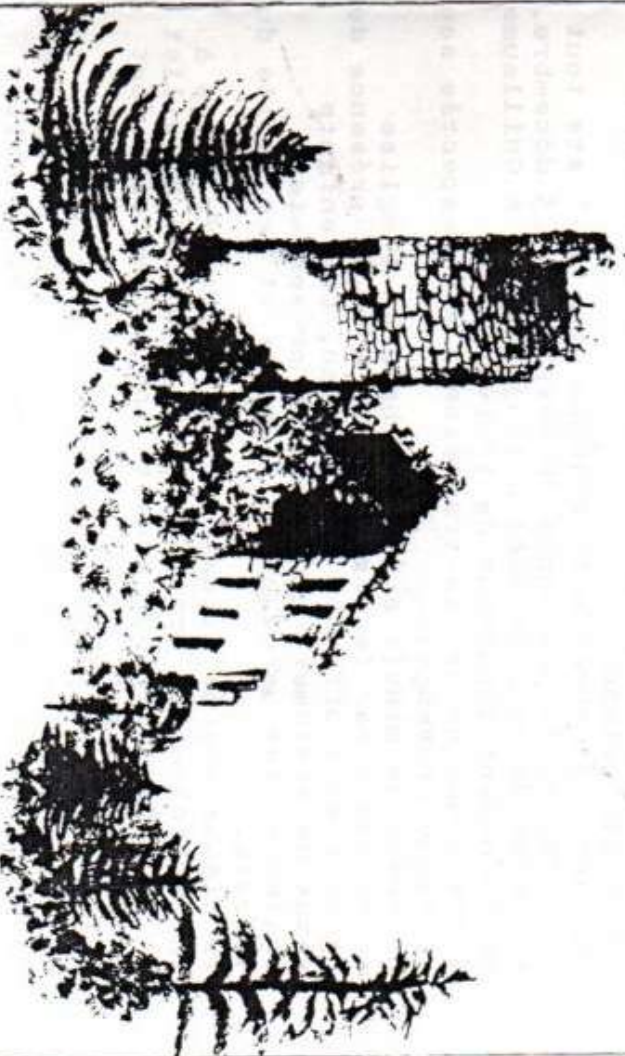

Guillaume
raconte - moi

ANIMATIONS-FETES

* la fête des écoles.
Comme chaque année, les enfants ont été à l'honneur
Le Noël des enfants a eu lieu le 20 décembre dans
la salle Reine Jeanne, avec un spectacle de clowns
"serviet et ponge" suivi d'un goûter avec distri-
bution de jouets.

* la Noël
En Egypte, la célébration de la fête de Noël était
associée au culte du Dieu ATON. En Grèce puis à Rome
c'est le dieu MITRA qui personnifiait le soleil et
durant les Saturnales, les Romains célébraient
"natalis invicti solis", la naissance du soleil
invaincu. Puis l'Eglise allait prendre le pas sur
les cultes païens et avec le Pape Liberius en 354
après J-C faire coïncider la commémoration de la
naissance du Christ avec le jour de l'ancienne
cérémonie païenne.
Dès lors, la chrétienté célèbre avec un faste tout
particulier la naissance du messie, le 25 décembre.
La messe du soir de Noël a toujours été à Guillaume
un événement important de l'hiver.

Cette année encore la tradition a été respectée sous
le signe provençal.
La messe de minuit a été célébrée en l'Eglise
paroissiale par le père Bernard avec la présence des
bergers et l'offrande de l'agneau. Les enfants
vêtus de costumes traditionnels présentaient
également les morceaux de fougasse et les fruits du
terroir.
Précisons que ce rituel peut se maintenir grâce à
la participation active de M Raynaud, de M Juliet
et de M Pouchier que nous remercions à remercier tout
particulièrement.

Merci aussi à M Robert Baudin qui a assuré l'
accompagnement musical, le son du fifre dominant à
cette cérémonie toute sa dimension, sans oublier
les dévoués membres de la chorale.

L'Eglise était comble pour cette messe de minuit
et émettons le vœu que : "Dieu nous fagüe la Graci
de vôire l'an que vèn. 3 a noun sian pas mai, que

noun figuen pas mens!" (que Dieu nous fasse la
grâce de voir l'an nouveau. Et si nous ne sommes
pas plus nombreux qu'il fasse que nous ne soyons
pas moins)

* Les lotos
Les mois d'hiver se prêtent tout particulièrement
à l'organisation de lotos par les différentes
associations. Avant celui du foyer rural et de
l'école communale, le loto organisé par le centre
de secours de Guillaume a été un plein succès.
Les pompiers ont décidé d'affecter la recette à
l'acquisition de pneus cloutés pour faciliter
les déplacements de l'ambulance. Un beau geste
à souligner qui ne fait que confirmer le
dévouement exceptionnel dont font preuve nos
pompiers volontaires.

* spectacle de variétés
Offert par la municipalité à la population.
L'animateur André GELY et la troupe de M
Carpentier ont donné un spectacle de qualité
apprécié par le nombreux public.

* Sainte Agathe
Comme en 1987, la population de Guillaume a
répondu présente pour célébrer cette fête,
considérée à Guillaume comme la fête des femmes
qui puise sa source dans nos plus antiques
traditions.

Bien sûr les plus anciens constateront que la
tradition a subi quelques entorses :

- la date d'abord, déplacée pendant les
vacances de février afin de permettre à tous d'y
participer (Villageois, Guillaumeois vivant à Nice
ou ailleurs, vacanciers etc)

- modification aussi du déroulement des
cérémonies. Le rondeau du pont du Sauze et la
dégustation de beignets chez Rigole ont été
remplacés par une dégustation de beignets
arrosés de vin blanc en la salle Reine Jeanne.
Cette année, cependant, rondeaux et farandoles

ont été particulièrement de mise dans une ambiance excellente.

En tout état de cause, qu'imorte la forme, l'essentiel n'est-il pas la perpétuation de la célébration de la Sainte Agathe, le moyen de se réunir et de continuer à célébrer, de générations en générations, les fêtes que nos aïeux nous ont transmises.

* Carnaval

Une semaine après Sainte Agathe, place était faite au carnaval avec un grand bal masqué qui fut une réussite complète. Les organisateurs et notamment M Jean-Pierre Champoussin, méritent toutes nos félicitations.

Félicitations aussi aux très nombreux participants présents qui se sont déguisés pour la circonstance, et il était bien difficile de reconnaître certaines personnes derrière leurs "masques".

Les Guillaumoises retrouvaient ainsi les grands défoulements collectifs d'antan. La participation de tous les habitants du village prouve que cette fête correspond bien à un besoin profond et à une certaine conception de la fête.

Guillaumes n'échappe donc pas aux grandes tendances actuelles de la société française avec le retour des festivités de carnaval dans la plupart des villes et villages de France.

Pour les années à venir, il serait peut-être envisageable de faire de la Sainte Agathe et de carnaval la grande fête d'hiver du village.

DECES

+ La population du village a appris avec peine le décès à Nice, de Mme Faust VOLPI, à l'âge de 76 ans.

Attachée à notre village, elle ne manquait pas de venir y séjourner pendant les mois d'été. Elle était également une fidèle lectrice de notre revue. A son époux; à M et Mme VOLPI née Claire Broquin, et à toute sa famille nous présentons nos condoléances attristées.

+ Après une longue maladie, M César BENOTT est décédé à Guillaumes. Ses obsèques ont été célébrées en l'église paroissiale et l'inhumation a eu lieu à Entraunes, son village natal.

A son épouse, Mme Jeanne BENOTT née COTTON qui l'a accompagné avec courage jusqu'à son dernier souffle à sa fille Mme Lalanne ainsi qu'à ses deux petites filles nous présentons nos sincères condoléances.

+ C'est avec émotion que les habitants du canton ont appris le décès de M Bernard BLANC, à l'âge de 49 ans.

Originaire de Saint Martin d'Entraunes, il a travaillé à Guillaumes pendant de nombreuses années à l'équipement (DDE), et c'est dans notre village qu'il avait construit sa maison.

A sa veuve, à son fils Jean-Daniel et à toute sa famille nous présentons nos condoléances émuës.

+ Nous apprenons avec tristesse le décès de M Julien RAVEL. Il était issu d'une vieille famille de Guillaumes. Ses obsèques ont été célébrées au village en présence d'une foule de parents et d'amis.

A sa famille nous présentons nos sincères condoléances.

ASSOCIATION

Le dynamisme de la Société de pêche du haut-var n'est plus à démontrer. Félicitons M Roger BRUN pour sa réélection à la présidence de cette association. Précisons que deux lâchers de truites seront effectués dans les mois à venir. Avis aux amateurs de la canne à pêche...

DISTINCTION

Le centre de secours de Guillaumes était à l'honneur en ce début 88. En effet, M Guy GENIN a reçu les galons bien mérités de sous-lieutenant. Nous n'insisterons pas sur la personnalité de M GENIN que chacun connaît et apprécie, mais nous tenons à le féliciter du fond du coeur et à lui dire combien nous considérons que cette nomination est une juste consécration du dévouement exceptionnel dont il fait preuve à la tête du corps des sapeurs pompiers. Rappelons que M GENIN avait pris la succession de M Raoul GRAILLE.

+ C'est avec plaisir que la population de Guillaumes a appris que la médaille d'or a été décernée à Melle Cécile BARRAL par le jury des concours du conservatoire des nations " Alexandre Ceillier" de la ville de Saint Maur des Fosses, dans la discipline violon-degré préparatoire supérieur. Tous nos compliments et nous espérons vivement pouvoir l'écouter très prochainement au village.

DIVERS

Une école à... Villeplane.

L'ouverture d'une école même privée est tellement exceptionnelle de nos jours que cela mérite d'être souligné. Un événement en soi dans ce petit hameau tranquille de la commune. Après plus de trente ans d'interruption, l'école fonctionne à nouveau pour l'année scolaire 88/89. Réaménagée par les parents d'élèves, elle est dirigée par Philippe BEDON qui s'occupait auparavant de l'école "sauvage" de Sauze qui a dû fermer ses portes. Neuf enfants âgés de 4 à 10 ans fréquentent désormais assidument cette école.